

# UNIT4

In business for people.

**Releasedocumentatie MultiMatching**  
**Release 2019.01**

## Inhoud

<b>INLEIDING .....</b>	<b>3</b>
<b>TECHNISCHE WIJZIGINGEN.....</b>	<b>4</b>
TECHNISCHE WIJZIGINGEN IN RELEASE 2019.01 .....	4
<b>FUNCTIONELE WIJZIGINGEN .....</b>	<b>5</b>
FUNCTIONELE WIJZIGINGEN IN RELEASE 2019.01 .....	5
<b>OPGELOSTE MELDINGEN.....</b>	<b>7</b>
RELEASE 2019.01 16 OKTOBER 2018 .....	7
<b>ONDERSTEUNING .....</b>	<b>8</b>

## Inleiding

Dit document kan als een leidraad worden beschouwd voor onder meer de applicatiebeheerder bij het implementeren van deze release binnen de organisatie.

We raden u aan om altijd een recente backup te maken van de multimatching databibliotheek voordat u overgaat tot de installatie van de nieuwe release.

Tijdens het installeren van een **release** worden alle logicals uit de Multimatching databibliotheek verwijderd. Na uitvoer van de eventuele databaseconversie worden deze logicals opnieuw opgebouwd.

We raden u dan ook aan om logicals die u mogelijk zelf heeft gecreëerd over de multimatching bestanden voor de installatie te verwijderen. Het is mogelijk dat er anders problemen optreden bij de installatie.

Tot slot raden wij u aan om nieuwe programmatuur in een testomgeving te testen, zeker wanneer u werkt met eigen programmatuur of met maatwerk dat door derden is ontwikkeld.

Wij wensen u veel plezier bij het werken met release 2019.01 van Multi Matching.

## TECHNISCHE WIJZIGINGEN

### TECHNISCHE WIJZIGINGEN IN RELEASE 2019.01

#### Wijzigingen in de database

MATCHFLD                      - Matchvelden

Dit bestand is uitgebreid met 2 velden. (FLD3 en FLD4) .Deze velden bevatten matchveld 2 en 3. Dit heeft te maken met de nieuwe functionaliteit waarbij 1 matchveld uit entiteit A kan worden gekoppeld aan meerdere matchvelden uit entiteit B.

## FUNCTIONELE WIJZIGINGEN

### Functionele wijzigingen in release 2019.01

#### Koppeling met FMS.

Vanaf Versie 2019 is het mogelijk om MultiMatching te gebruiken met FMS. Facturen uit FMS kunnen worden ingelezen in MultiMatching. Hiervoor zal FMS op de juiste wijze moeten worden ingericht. De beschrijving van deze inrichting staat beschreven in de gebruikershandleiding van FMS.

Tijdens het aanmaken van een nieuwe dataomgeving zal automatisch de applicatie FMS worden aangemaakt. Tevens wordt er een gegevensbron INKFACT (Inkoopfactuur) aangemaakt.

Aan deze gegevensbron kunnen vervolgens de FMS-velden worden toegevoegd waarmee met in Multimatching wil gaan werken

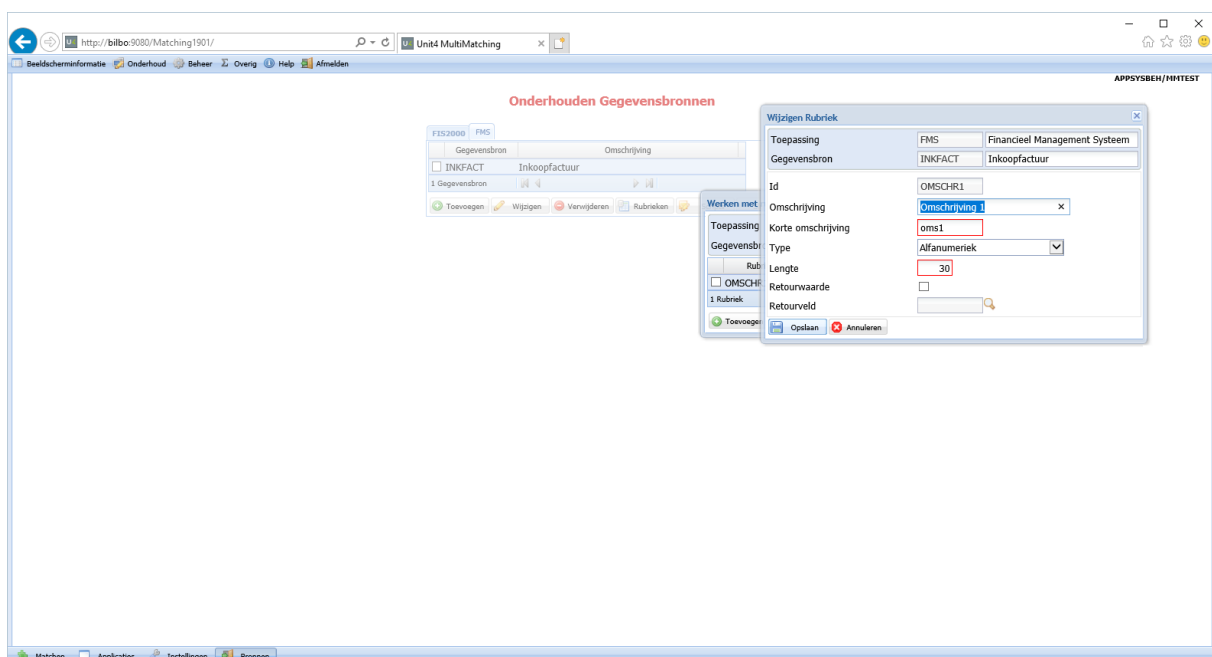

Tot slot moet er nog een matchdefinitie worden ingericht waarbij de FMS-gegevensbron wordt gekoppeld aan de logistieke gegevensbron. Een uitgebreide beschrijving van de inrichting kan worden teruggevonden in de helpteksten en de gebruikershandleiding.

## Matchveld koppelen aan meerdere velden.

Bij het inrichten van een matchdefinitie is het mogelijk om een matchveld uit de ene gegevensbron (bijv. facturen) te koppelen aan maximaal 3 velden uit de andere gegevensbron. In de oude situatie was dit slechts 1 veld.

Tijdens het matchproces zal Multimatching deze velden langsgaan in de opgegeven volgorde (van boven naar beneden) om de juiste waarde te vinden.

The screenshot displays the 'Maintain matching definitions' window. On the left, a table lists data sources (A) and linked data sources (B). The main area shows the 'Edit Matching definition' for 'Inkoopfacturen (FIS2000)'. A 'Create Matching field' dialog is open, showing a list of matching fields for 'Inkoopfacturen (FIS2000)'. The 'Matching fields' section shows a table with columns for 'Inkoopfacturen (FIS2000)' and 'JDA logistiek (JDA)'. The 'Grouping fields for matching' section shows a table with columns for 'Inkoopfacturen (FIS2000)' and 'JDA logistiek (JDA)'. The 'Grouping fields for settling' section is empty.

ID	Data source (A)	Linked data source (B)
1	Inkoopfacturen (FIS2000)	Orders (Orders)
2	Inkoopfacturen (FIS2000)	Orders (Orders)
4	Inkoopfacturen (FIS2000)	Logistiek kwartum (Maak)
9	Inkoopfacturen (FIS2000)	JDA logistiek (JDA)
10	Inkoopfacturen (FMS)	Orders (Orders)
11	Inkoopfacturen (UBW)	Orders (Orders)

Field	Inkoopfacturen (FIS2000)	JDA logistiek (JDA)	JDA logistiek (JDA)	JDA logistiek (JDA)
Creditor		Crediteur		
Ordernummer		ARTNR LB	ARTNR Leverancier	

Field	Inkoopfacturen (FIS2000)	JDA logistiek (JDA)
Creditor		

## OPGELOSTE MELDINGEN

In de onderstaande lijst kunt u alle in deze release opgeloste meldingen terugvinden. Aan elk van deze meldingen wordt een meldingsnummer toegekend.

### RELEASE 2019.01      16 oktober 2018

Menuoptie	Nummer	Omschrijving
Verrekenen	52745	Het is niet mogelijk facturen met een prijsverschil te verrekenen.
Afboeken	49951	Als een factuur gedeeltelijk is verrekend en er wordt vervolgens afgeboekt, dan wordt het verrekende bedrag weer op 0 gezet
Autorisatie	55217	De knop 'Herwaardenen' kan niet worden geautoriseerd.
Inlezen Detailmatching		Als er extra regels worden ingelezen bij een factuur en deze factuur heeft al de status 'Verwerkt', kunnen de nieuwe detailregels niet meer worden benaderd.
Wijzigen goederenregel		Als de aantallen van een goederenregel worden gewijzigd, verdwijnen bij het opslaan de voorloophnullen als het om een numerieke waarde gaat.
Verwerking		Tijdens de verwerking worden goederenregels in sommige gevallen ten onrechte op verwerkt gezet.
DetailMatching		Totaalregels kunnen niet meer handmatig op akkoord worden gezet als de detailregels verwerkt zijn.

## Ondersteuning

Om de continuïteit van uw bedrijfsprocessen te waarborgen, verleent UNIT4 Business Software diverse vormen van ondersteuning. Waar kunt u terecht als u hiervan gebruik wilt maken?

Bij een probleem met de standaard software van UNIT4 Business Software neemt u contact op met de Servicedesk. Dit kan op ieder gewenst moment via ons portal (<https://my.unit4.com>). Zodra u inlogt zijn uw gegevens bij ons bekend. Een korte, bondige probleemomschrijving is voldoende voor de Servicedesk om – binnen de openingstijden – voor u aan de slag te gaan.

Ondersteuning tijdens de installatie of implementatie van producten van UNIT4 Business Software is op aanvraag mogelijk. Neem daarvoor tijdig telefonisch contact op met ons Projectburo, bij voorkeur twee weken voor installatie. Ondersteuning is mogelijk zowel binnen als buiten kantooruren, op locatie of telefonisch. Hiervoor gelden vaste tarieven.

U bereikt het Projectburo op nummer: **088 – 247 18 35**

Ook voor andere vormen van ondersteuning, zoals bij opleiding en advies, kunt u bij het Projectburo terecht.