



Releasedocumentatie e-Mapping
Release 2019.01.003

Inhoud

INLEIDING	3
FUNCTIONELE WIJZIGINGEN.....	4
IMPORTEREN VAN GEWIJZIGDE DEBITEUREN/CREDITEUREN (2019.01.003)	4
UPLOADEN VAN IMPORTBESTANDEN (2019.01.003).....	4
ALTIJD EEN BOEKDATUM BIJ HET EXPORTEREN VAN OPENSTAANDE POSTEN (2019.01.002)	5
STATUSBERICHTEN (2019.01.002)	5
EXPORTEREN/IMPORTEREN VAN VERTAALDEFINITIES (2019.01.002)	6
FTP - FUNCTIONALITEIT (2019.01.001)	7
AANLEVEREN OMZETTERMIJNEN CMS/PRS (2019.01).....	9
OVERZICHT VAN VERBETERINGEN.....	10
PTF 2019.01.003	10
PTF 2019.01.002	10
PTF 2019.01.001	11
RELEASE 2019.01.....	11
AANMELDEN	13
ONDERSTEUNING	14

Inleiding

Dit document bevat informatie over release 2019.01.003 van e-Mapping. Voor het installeren van deze release gelden de volgende regels:

- Lees de documentatie goed door.
- Installeer de release eerst in een testomgeving.
- Maak voor het installeren van de release een back-up van uw databibliotheek.

 Voor de 2019.01.003 releases van alle producten van Pantheon Automatisering is een speciaal document beschikbaar op onze klantenportal (<https://portaal.pantheon-automatisering.nl/>) Hierin staat belangrijke informatie over de randvoorwaarden die voor deze producten gelden. Op de startpagina vindt u het document 'Belangrijke informatie met betrekking tot de installatie van Release 2019.01.003'.

 Wenst u extra ondersteuning bij de installatie/implementatie van de release? Dit kan telefonisch zowel in als buiten werktijd, maar ook komen we graag naar u toe. Aan deze diverse supportmogelijkheden zijn wel kosten verbonden. Wilt u hierover meer informatie? Neemt u dan contact op met support of uw consultant. Zie het laatste hoofdstuk van dit document.

Implementatieafhankelijkheden

Nadat u het juiste URL-adres op uw browser heeft ingetoetst en de inlogprocedure heeft afgerond, worden de functies van e-Mapping op het scherm afgebeeld. Voor het gebruik van e-Mapping in combinatie met CMS/PRS, FAKFMS, FAKFIS, FMS of FIS2000 is per applicatie een aparte licentiecode nodig. Voor FMS of FIS2000 dient u ook over de interfacemodule en de bijbehorende licentiecode te beschikken.

 Wanneer u meerdere producten van Pantheon Automatisering gebruikt en u wilt voor één toepassing op release 2019.01.003 overstappen, dan dient u voor al deze producten release 2019.01.003 te installeren om met de laatste interfaces te werken.

Voor vragen of aanvullende informatie kunt u contact opnemen met de servicedesk van Pantheon Automatisering, via support@pantheon-automatisering.nl

Functionele wijzigingen

Importeren van gewijzigde Debiteuren/Crediteuren (2019.01.003)

Bij het maken van een mapping voor het importeren van debiteuren/crediteuren moeten nu alle FIS2000 velden worden aangeleverd. Ook als bijvoorbeeld alleen de adresgegevens moeten worden gewijzigd.

Vanaf versie 2019.01.003. is dit gewijzigd. Het is nu voldoende om de velden uit de CSV aan te leveren. De overige velden worden opgehaald uit FIS2000 of gevuld met een standaardwaarde als het gaat om een nieuwe relatie.

De volgende velden zijn verplicht in de CSV/XML:

- Bedrijfsnummer
- Vestigingsnummer
- Bedrijf financieel
- Vestiging financieel
- Boekjaar financieel
- Relatienummer
- Code DC

Uploaden van importbestanden (2019.01.003)

Het is nu mogelijk om via een optie op het menu bestanden te uploaden naar de directories 'Niet verwerkt' of 'Aanleveringen'.

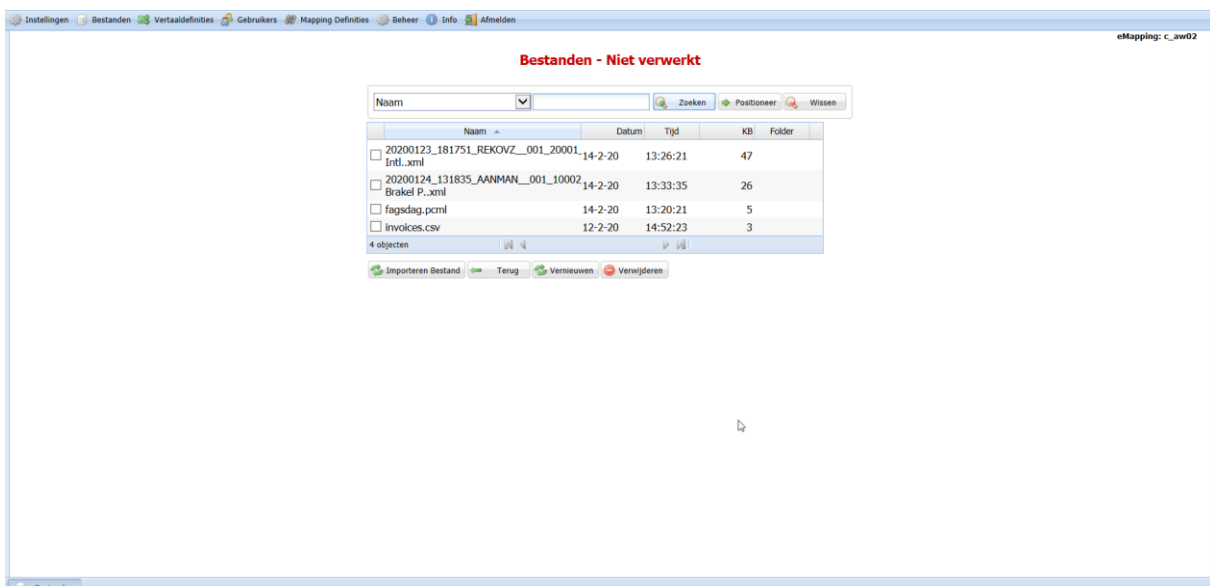

Altijd een boekdatum bij het exporteren van Openstaande posten (2019.01.002)

Bij het exporteren van openstaande posten uit E-Mapping kan ook de boekdatum/factuurdatum worden geëxporteerd. Als er echter sprake is van een vooruitbetaling blijft deze datum leeg.

Van PTF 002 kan er bij de inrichting van de definitie voor worden gekozen om de boekdatum altijd te vullen (dus ook bij vooruitbetalingen)

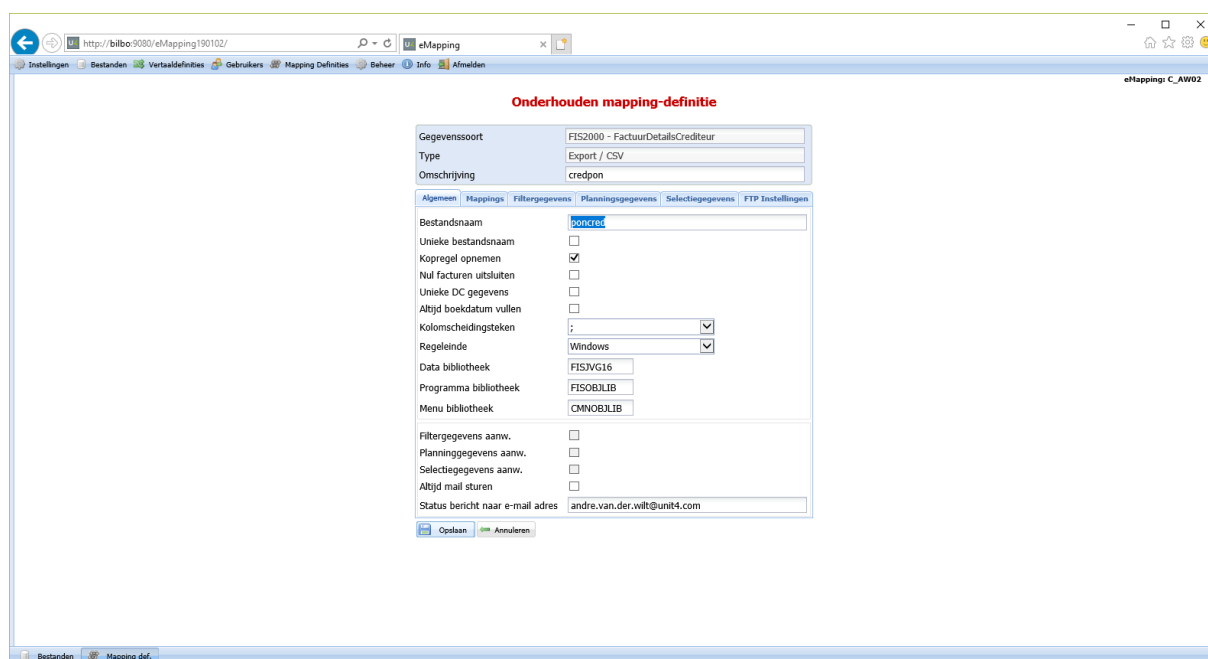

Statusberichten (2019.01.002)

E-Mapping bevat functionaliteit voor het versturen van statusberichten per mail. Als gebruik wordt gemaakt van deze functionaliteit, wordt bij iedere verwerking een mail gestuurd met de uitkomst: 'Goed uitgevoerd' of 'Beëindigd met fouten'.

Vanaf deze versie is dit gewijzigd. E-mapping verstuurd alleen nog statusberichten als een verwerking is beëindigd met fouten. Als er ook een melding moet worden verzonden bij een goede verwerking, moet dit worden aangezet bij de Mapping definitie.

Exporteren/Importeren van Vertaaldefinities (2019.01.002)

Het is mogelijk vertaaldefinities te exporteren en in een andere omgeving te importeren, bijvoorbeeld van een testomgeving naar een productie omgeving.

Onderaan het scherm zijn de knoppen 'Importeren Vertaaldefinities' en 'Exporteren vertaaldefinities' toegevoegd.

De knop 'Exporteren vertaaldefinities' exporteert een XML-bestand met de inhoud van de vertaaltabel naar de map Export. De knop 'Importeren vertaaldefinities' kan worden gebruikt om een eerder geëxporteerd bestand te importeren.

 *Als de geïmporteerde vertaaltabel wordt gebruikt in een al eerder geïmporteerde mapping is het van belang deze mapping te controleren. De nummering en de naamgeving van de tabel kan veranderd zijn.*

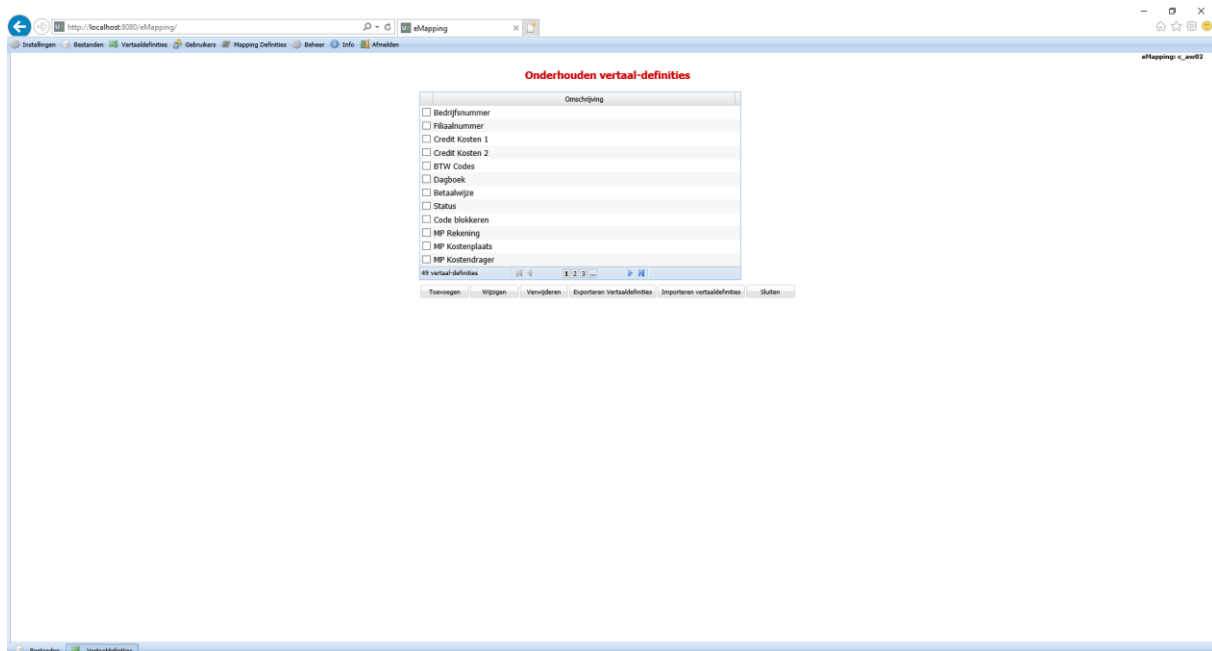

FTP - functionaliteit (2019.01.001)

Vanaf deze versie is het mogelijk om bestanden te exporteren en importeren met behulp van FTP. Per Mapping deifnitie kunnen de FTP-gegevens worden opgegeven. Bij het onderhouden van de mapping definitie verschijnt nu een nieuw tabblad waarop de FTP gegevens kunnen worden vastgelegd.

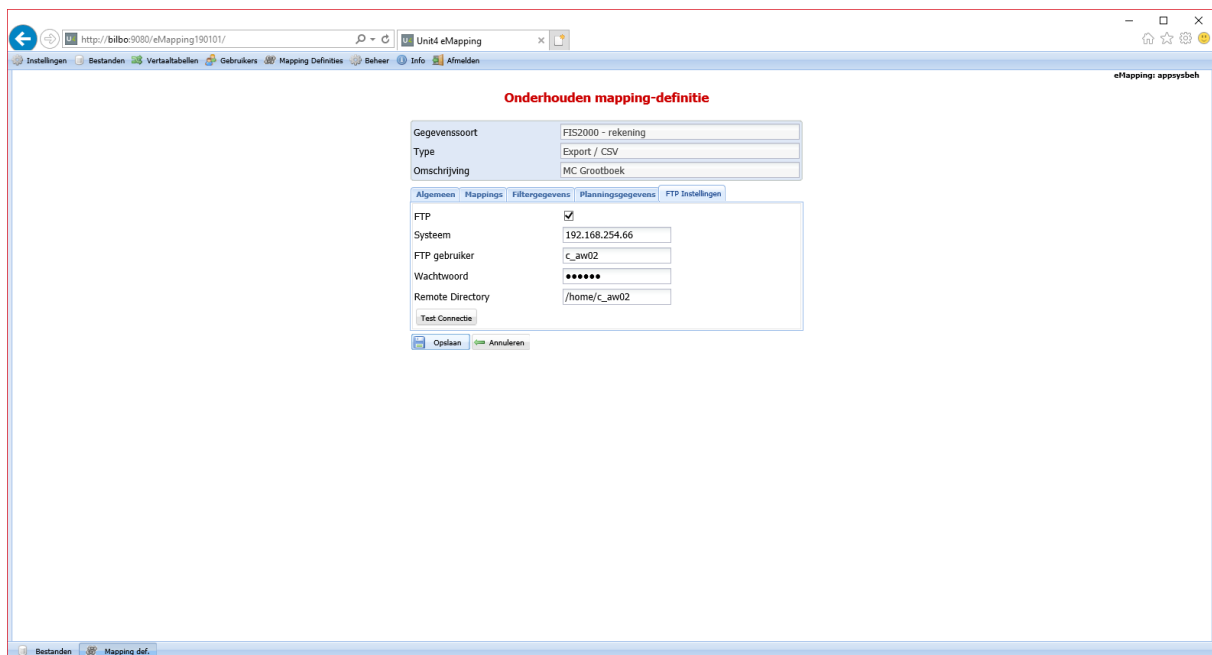

FTP: Als deze optie is aangevinkt wordt er gebruik gemaakt van FTP

Systeem: Het systeem van waar er wordt geïmporteerd of geëxporteerd

FTP gebruiker De gebruiker op het bovenstaande systeem

Wachtwoord Het wachtwoord van bovenstaande gebruiker

Directory De directory voor de bestanden

Na het juist invullen van de gegevens kan met de knop 'Test Connectie' worden gecontroleerd of FTP-en mogelijk is.

Bij het exporteren van gegevens wordt na het verzamelen van de gegevens een bestand aangemaakt in de E-mapping folder 'Export' . Vervolgens wordt dit bestand via FTP naar het opgegeven systeem verstuurd. Na de export worden de bestanden niet verwijderd uit de export map van E-mapping

Bij het importeren van gegevens worden er als eerste via FTP één of meerdere bestanden opgehaald van het systeem op afstand en in de map 'Niet Verwerkt' geplaatst. De opgehaalde bestanden

moeten voldoen aan de naamgeving die bij de mapping definitie is opgegeven. Nadat alle bestanden zijn overgehaald start e-Mapping de verdere import van de bestanden.

Het overhalen van bestanden kan ook worden gestart door te kiezen voor de optie 'Voorbeeld'. Hierbij worden de bestanden overgehaald en zal het eerste bestand als voorbeeld in e-Mapping worden getoond.

Bestanden die via FTP zijn overgehaald. Worden verwijderd van het systeem op afstand om te voorkomen dat bestanden tweemaal worden verwerkt.

Aanleveren omzettermijnen CMS/PRS (2019.01)

Vanaf versie 2019.01 van CMS/PRS is het mogelijk om omzettermijnen aan te leveren via de PRS/Interface. Dit is nu ook mogelijk met e-Mapping.

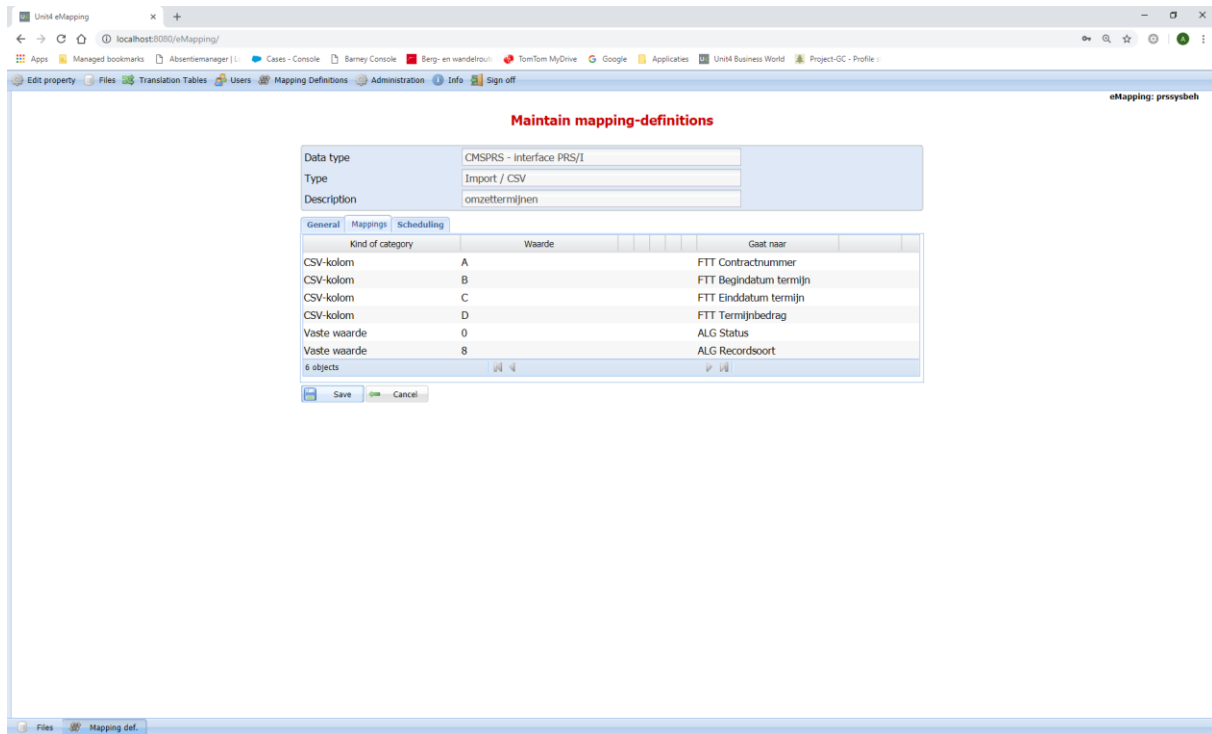

Om omzettermijnen aan te leveren kiest men voor de interface PRS/I. Vervolgens vult men het veld 'ALG Recordsoort' met de code '8'. Dit kan als vaste waarde of als waarde vanuit het aangeleverde CSV- of XML bestand.

Het veld 'ALG Status' wordt gevuld met '0' (=nieuw) of '1' (=gewijzigd).

Tot slot gebruikt men de velden beginnend met de letters FTT voor het aanleveren van de overige informatie: Het contractnummer, begindatum termijn, einddatum termijn en het termijnbedrag.

Dit zijn dezelfde velden die worden gebruikt voor het aanleveren van factuurtermijnen. In dat geval vult men echter de code '7' in bij het veld 'ALG Recordsoort'

Overzicht van verbeteringen

PTF 2019.01.003

Nummer	Probleemomschrijving
	Tijdens het converteren van de database naar versie 2019.01.001 of hoger wordt het FTP-wachtwoord niet gevuld met een default waarde. Dit heeft tot gevolg dat alle mapping definities niet meer zijn te benaderen.
	De getoonde foutmelding over de aangemaakte error bestanden gaf de verkeerde directory aan.
	Het exporteren van rekeninggegevens , Kostenplaatsen, Kostendragers en statistieknummers is uitgebreid met het nieuwe veld 'Datum laatst gebruikt'
	Het exporteren van dagboekgegevens is uitgebreid met het nieuwe veld 'Periodetabel'
	Het exporteren van DebitEUR- en Crediteurstamgegevens is uitgebreid met de nieuwe velden 'Mutatiedatum gegeven', 'Mutatietijd gegeven' en 'mutatie user gegeven'
	De programmatuur voor het maken van verbindingen naar de IBM i (JT400) is geupdated naar de nieuwste versie (17-12-2019)

PTF 2019.01.002

Nummer	Probleemomschrijving
	Bij de vertaaltabellen is de afhandeling onjuist als de van- en naar-waarde hetzelfde zijn; er wordt dan gekozen voor de defaultwaarde. Dit is aangepast. Wanneer de van- en naar-waarde hetzelfde zijn, verandert er niets
	Het is nu ook mogelijk om bij de instellingen de menu bibliotheek van FIS2000 op te geven. Bij de mapping definities is een extra bibliotheek toegevoegd. Hier wordt de menubibliotheek ingezet
	Tijdens het exporteren van xml-mappings werden de structuren niet op de juiste wijze meegenomen
	De melding 'de mappingdefinitie is geïmporteerd' verscheen al direct bij het kiezen van de optie
	Het onderdrukken van nulbedragen bij het importeren van journaalposten ging niet altijd goed. De gebruiker kreeg onterecht de melding 'Het verplichte veld FMbedrag is niet ingevuld'
	De omschrijving van foutmeldingen bij het gebruik van FTP is uitgebreid; er wordt nu beter gemeld wat er fout is
	De tabel met mapping definities wordt direct geüpdatet als er iets wordt aangepast in de omschrijving
	Bij het aanbieden van accorderingsbestanden worden de bestanden nog een 2 ^e maal aangeboden als de te accorderen factuur niet is gevonden. Dit levert echter wel iedere

	keer een bestand met foutmeldingen op. Dit is veranderd. Er wordt voor deze fout (Statuscode = N) geen foutbestand meer aangemaakt
	Tijdens het importeren van Db/Cr-stamgegevens is het niet mogelijk om bij de mapping 'Zoekgegeven 1' te selecteren. Er kan worden gekozen voor 'Zoekgegeven Db/Cr' maar deze waarde komt vervolgens niet in FIS2000
	Tijdens het exporteren van gegevens in XML-formaat worden de opgegeven levels niet altijd juist opgenomen in de XML.
	Tijdens het exxporteren van openstaande posten is het niet meer mogelijk meerdere bedrijven te selecteren

PTF 2019.01.001

Nummer	Probleemomschrijving
	Het up- en downloaden van Db/Cr-stamgegevens is uitgebreid met de nieuwe velden 'Betaalschema verplicht', 'Betalen zonder accordering' en 'Clearing member ID'
	De inhoudsopgave van de helpteksten wordt weer getoond in Google Chrome
	De optie 'Uitsluiten nulfacturen' werkt niet meer; dit is verholpen
	Als men bij het wijzigen van een mappingdefinitie op 'Opslaan' of 'Annuleren' klikt, wordt er teruggedaan naar de eerste pagina van de tabel. Dit is zodanig gewijzigd dat er nu wordt teruggedaan naar de pagina van de laatst gewijzigde mappingdefinitie
	Bij het aanleveren van rekeningen aan FIS2000 werden de velden 'code blokkeren' en 'code verwijderen' onjuist aangeleverd.
	Een probleem met het aanleveren van de velden 'Statistieknr.1 gebonden', 'Statistieknr.2 gebonden' en 'Statistieknr.3 gebonden' bij het aanleveren van rekeningen is opgelost
	Indien er wordt aangemeld met een gebruiker die niet is ingeschreven in e-Mapping, verschijnt nu de melding "Gebruiker is niet ingeschreven in e-Mapping" en niet de algemene melding 'Voer uw gebruikersnaam en wachtwoord in en klik op "Aanmelden"'

Release 2019.01

Nummer	Probleemomschrijving
	Bij het exporteren in XML-formaat wordt in sommige situaties ten onrechte een extra debiteur-tag toegevoegd in het bestand
	Het veld 'code blokkeren' wordt nu ook verwerkt richting FIS2000. Hiermee kan op voorhand een factuur geblokkeerd worden voor betaling.
	Het aanleveren van rekeninggegevens is uitgebreid met de nieuwe velden: <ul style="list-style-type: none"> - rekening MultiMatching - subboek 2 posities

	<ul style="list-style-type: none">- RGS Code- Code Statistieknummer 1/2/3 gebonden (J/N/F)
	Bij het aanmaken van een mappingdefinitie is de naam van de gegevenssoort 'Routing' veranderd in 'Routecodes/Locaties'
	Het uitpakken van een zipfile en de inhoud van deze zipfile in verschillende mappen plaatsen werkte niet meer helemaal goed. Dit is aangepast. Tevens is de werking efficiënter gemaakt. Er wordt nu niets meer gedaan als er geen bestand is klaargezet.
	Als bij het accorderen van facturen in FIS gebruik wordt gemaakt van lange factuurnummers is hier een extra inrichting voor nodig om het factuurnummer rechts aan te sluiten en van voorloophulp te voorzien. Dit is aangepast en opgenomen in de programmatuur. De extra inrichting is vanaf deze versie dan ook niet meer nodig.

Aanmelden

Na het starten van de webbrowser op uw desktop, kiest u het adres van uw webserver voor eMapping (URL) opgeven, *bijvoorbeeld*: `http://[server]:[poort]/eMapping`.

Voor de werking van eMapping kunt u de helpteksten raadplegen. Deze helpinformatie kunt u via het menu 'Help' op de menubalk oproepen. Voor elke rubriek en elk scherm in eMapping is helpinformatie gedefinieerd. Deze kunt u opvragen door op de label van de/het gewenste rubriek/scherm te klikken.

Ondersteuning

Om de continuïteit van uw bedrijfsprocessen te waarborgen, verleent UNIT4 Business Software diverse vormen van ondersteuning. Waar kunt u terecht als u hiervan gebruik wilt maken?

- Bij een probleem met de standaard software van Pantheon Automatisering neemt u contact op met onze supportafdeling. Dit kan via support@pantheon-automatisering.nl. Een korte, bondige probleemomschrijving is voldoende voor ons om – binnen de openingstijden – voor u aan de slag te gaan.
- Ondersteuning tijdens de installatie of implementatie van producten van Pantheon Automatisering is op aanvraag mogelijk. Neem daarvoor tijdig telefonisch contact op met uw consultant, bij voorkeur twee weken voor installatie. Ondersteuning is mogelijk zowel binnen als buiten kantooruren, op locatie of telefonisch. Hiervoor gelden vaste tarieven.